



Dienst Uitvoering Onderwijs
Ministerie van Onderwijs, Cultuur en
Wetenschap

REGELS STATUSTOEKENNING SUBSIDIE VRAAGFINANCIERING 2020

De regels voor het bepalen van de bekostigingsstatus van een inschrijving en graadverlening in het kader van het experiment vraagfinanciering, conform de volgende regelgeving:

- Besluit experiment vraagfinanciering hoger onderwijs
- Subsidieregeling vraagfinanciering hoger onderwijs

Inhoud

| | |
|---|-----------|
| 1. Inleiding | 3 |
| 2. De statustoekenning aan een VF inschrijving en aan een VF graad. | 4 |
| 2.1 Het proces in stappen: | 4 |
| 2.2. Informatie relevant voor de berekening van de subsidie in de maand van betaling..... | 4 |
| 2.2.1 Overzicht Basisregisteronderwijs Onderzoek (OBO)..... | 4 |
| 3. Tijdpad ten behoeve van de subsidie vraagfinanciering | 5 |
| 4. Controles | 5 |
| 4.1. Controles bij verzoek tot inschrijving (controle door instelling) | 6 |
| 4.1.1 Toelichting controles bij verzoek tot inschrijving door de instelling | 7 |
| 4.2. Beslisboom Inschrijving (controles door DUO) | 8 |
| 4.2.1 Toelichting beslisboom Inschrijving | 9 |
| 4.3. Beslisboom Graad (controles DUO) | 10 |
| 4.3.1 Toelichting beslisboom Graad | 11 |
| 4.4 DUO controles achteraf | 11 |
| 5. Diversen | 12 |
| 5.1 Nationaliteiten en verblijfsdocumenten | 12 |
| 5.2 Overzicht Codes bekostigingsstatus | 12 |

1. Inleiding

Met ingang van 1 september 2016 is het experiment vraagfinanciering van start gegaan. Een aantal bekostigde instellingen en een aantal niet bekostigde instellingen nemen met één of meer opleidingen deel aan dit experiment. Deze deelname komt voort uit de goedkeuring die de instelling heeft ontvangen van de minister van Onderwijs, Cultuur en Wetenschap, naar aanleiding van een aanvraag tot deelname aan dit experiment.

Een onderdeel in dit experiment is dat de instelling in aanmerking kan komen voor een subsidie die betrekking heeft op het aantal ingeschreven studenten en het aantal verleende graden aan een opleiding, die binnen het experiment vallen.

De voorwaarden voor deze subsidie zijn geregeld in de Subsidieregeling vraagfinanciering hoger onderwijs (verder in dit document de subsidieregeling genoemd).

Dit document beschrijft hoe wordt bepaald welke inschrijving en welke graad meetellen voor het berekenen van de subsidie vraagfinanciering.

Het experiment vraagfinanciering wordt niet verlengd. Studenten die voor 1 september 2019 al deelnamen aan het experiment kunnen tot 31 augustus 2024 gebruikmaken van (maximaal 8) vouchers.

Dit betekent dat de laatste uitbetaling van de vouchersubsidie in oktober 2024 plaatsvindt.

De subsidie voor een behaald diploma wordt verstrekt tot en met ten hoogste 1 februari 2025.

Dit betekent dat de laatste uitbetaling van de subsidie voor de binnen het experiment vraagfinanciering verleende graden in april 2025 plaatsvindt.

2. De statustoekenning aan een VF inschrijving en aan een VF graad.

Een VF inschrijving is een inschrijving aan een instelling voor een opleiding die valt binnen het experiment vraagfinanciering.

Een VF graad is een graad verleend door een instelling aan een student, die met goed gevolg het afsluitend examen heeft afgelegd van een opleiding binnen het experiment vraagfinanciering.

Het proces van de statustoekenning VF wijkt op een aantal punten af van het reguliere proces statustoekenning.

De aantallen VF inschrijvingen en VF graden worden niet gebaseerd op een peildatum respectievelijk peilperiode, maar op de aanleverdatum binnen het kwartaal, dat van toepassing is voor de maand waarin de betaling van de subsidie vraagfinanciering plaatsvindt. Zie het tijdpad ten behoeve van de subsidie vraagfinanciering, zoals in dit document weergegeven onder 3. Tijdpad ten behoeve van de subsidie vraagfinanciering

2.1 Het proces in stappen:

1. Zowel bekostigde instellingen als niet-bekostigde instellingen verzorgen de VF inschrijving van studenten en verlenen VF graden.
2. Bekostigde instellingen verstrekken via Studielink de gegevens op de gebruikelijke wijze aan DUO met betrekking tot de VF inschrijvingen en VF graadverleningen.
Niet bekostigde instellingen verstrekken de benodigde gegevens aan DUO met betrekking tot de VF inschrijvingen en VF graadverlening, volgens de aanwijzingen op het zakelijk portaal van DUO, niet bekostigd onderwijs en de subsidieregeling vraagfinanciering.
3. De verstrekte gegevens met betrekking tot de VF inschrijvingen en de VF graadverleningen door een instelling worden aan de instelling teruggekoppeld in een overzicht bekostigingsonderzoek (OBO).
4. De resultaten van de statustoekenning worden door middel van het analysebestand vraagfinanciering teruggekoppeld aan de bekostigde en niet bekostigde instellingen en hebben betrekking op de VF inschrijvingen en VF graden die in het van toepassing zijnde kwartaal (zie 3.Tijdpad ten behoeve van de subsidie vraagfinanciering) zijn aangeleverd.
5. DUO berekent de subsidie onder meer aan de hand van inschrijvingen met bekostigingsstatus **vf** en graden met bekostigingsstatus **vg**.
6. Informatie relevant voor de berekening van de subsidie in de maand waarin de betaling plaatsvindt, wordt op het DUO portaal geplaatst.
7. DUO verstuurt de subsidiebeschikking in de tweede maand volgend op het kwartaal waarin de VF inschrijvingen en VF graden zijn aangeleverd.

2.2. Informatie relevant voor de berekening van de subsidie in de maand van betaling

2.2.1 Overzicht Basisregisteronderwijs Onderzoek (OBO)

Een dag na afloop van het kwartaal, dat van toepassing is voor de maand waarin de subsidie wordt betaald (zie 3.Tijdpad ten behoeve van de subsidie vraagfinanciering), wordt het OBO voor alle deelnemende instellingen beschikbaar gesteld op het zakelijk portaal. In dit OBO zijn de studentgegevens met de daarbij behorende inschrijvingen en graden opgenomen. Deze vormen de basis voor de definitieve statustoekenning van de inschrijvingen en de graden in het kader van het experiment vraagfinanciering. Het betreffende OBO is definitief.

2.2.2 Analysebestand vraagfinanciering

Dit bestand bevat onder meer de inschrijvingen en/of graden die de grondslag vormen voor de betaling van de subsidie vraagfinanciering in de tweede daaropvolgende maand.

Om te bepalen welke inschrijving of graad telt als grondslag voor de subsidie vraagfinanciering worden op basis van het OBO één of meerdere statussen toegekend aan iedere inschrijving of graad.

Het analysebestand wordt aan de deelnemende instellingen beschikbaar gesteld via het zakelijke portaal na afloop van het kwartaal, dat van toepassing is voor de maand waarin de subsidie wordt betaald (zie 3.Tijdpad ten behoeve van de subsidie vraagfinanciering).

De bestandsbeschrijving van het OBO en van het analysebestand vraagfinanciering is te vinden in het Addendum Programma Van Eisen vraagfinanciering.

3. Tijdpad ten behoeve van de subsidie vraagfinanciering

De statustoekenning op de inschrijvingen en de graden in het kader van de vraagfinanciering vindt per kwartaal plaats. De aanleverdatum van de inschrijvingen en graden moet binnen het kwartaal vallen dat van toepassing is voor de maand waarin de subsidie wordt betaald.

Hieronder is een overzicht gegeven van de maand waarin de betaling van de subsidie plaatsvindt en het daarbij behorende kwartaal waarbinnen de VF inschrijvingen en VF graden aangeleverd moeten zijn.

De maand waarin de subsidie wordt betaald en het voor die betaalmaand van toepassing zijnde kwartaal:

Januari 2020

- VF Inschrijvingen met een aanleverdatum van 1 september 2019 t/m 30 november 2019
- VF verleende graden met een aanleverdatum van 1 september 2019 t/m 30 november 2019

April 2020

- VF Inschrijvingen met een aanleverdatum van 1 december 2019 t/m 29 februari 2020
- VF verleende graden met een aanleverdatum van 1 december 2019 t/m 29 februari 2020

Juli 2020

- VF Inschrijvingen met een aanleverdatum van 1 maart 2020 t/m 31 mei 2020
- VF verleende graden met een aanleverdatum van 1 maart 2020 t/m 31 mei 2020

Oktober 2020

- VF Inschrijvingen met een aanleverdatum van 1 juni 2020 t/m 31 augustus 2020
- VF verleende graden met een aanleverdatum van 1 juni 2020 t/m 31 augustus 2020

4. Controles

De instelling, die een verzoek tot inschrijving voor een opleiding vraagfinanciering ontvangt, controleert enkele gegevens (zie 4.1) voordat de instelling overgaat tot de inschrijving en zij deze gegevens aanlevert bij DUO. NB: Er dient een onderwijsovereenkomst conform het gestelde in artikel 8 van het besluit vraagfinanciering te worden gesloten met de student.

DUO verricht op een aangeleverde inschrijving of graad in het kader van de vraagfinanciering een aantal controles om te kunnen beoordelen welke Code bekostigingsstatus (sen) op die inschrijving of graad van toepassing is (zijn). Zie voor deze controles de beslisboom inschrijvingen (4.2) en de beslisboom graden (4.3).

Een overzicht van de bij de bekostigingsstatus behorende Codes is opgenomen aan het eind van dit document onder diversen (zie 5).

Uitgangspunt bij de beoordeling van de inschrijving en de verleende graad zijn de volgende kenmerken:

- De hogeschool komt voor in het instellingenregister van DUO (OA=onderwijsaanbod)
- De opleiding is geaccrediteerd (OA)
- De opleidingsvorm is DT of DU (OA)

4.1. Controles bij verzoek tot inschrijving (controle door instelling)

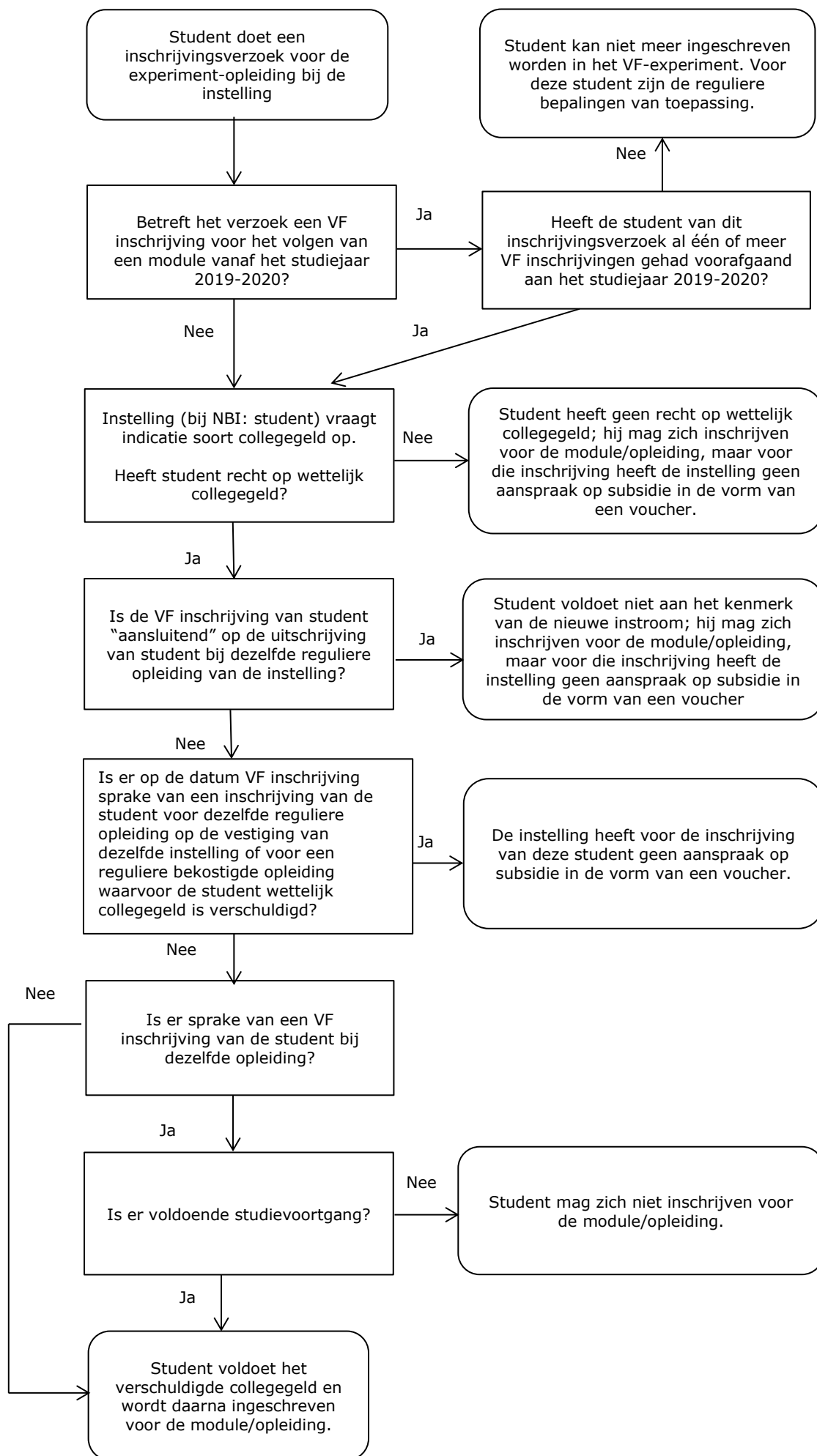

4.1.1 Toelichting controles bij verzoek tot inschrijving door de instelling

Betreft het verzoek een VF inschrijving voor het volgen van een module vanaf het studiejaar 2019-2020?

Vanaf het studiejaar 2019-2020 kan een gewenste inschrijving van een nieuwe student niet meer plaatsvinden in het experiment vraagfinanciering (VF-experiment). Of de student nieuw is hangt af van eerdere VF inschrijvingen.

Heeft de student van dit inschrijvingsverzoek al één of meer VF inschrijvingen gehad voorafgaand aan het studiejaar 2019-2020?

Na het studiejaar 2018-2019 kunnen geen nieuwe studenten meer beginnen aan het VF-experiment.

Met nieuwe studenten worden in dit geval bedoeld de studenten, die na het studiejaar 2018-2019 voor het eerst een inschrijving in het VF-experiment wensen. Voor deze studenten gelden de reguliere wettelijke bepalingen en de reguliere bekostigingsvoorwaarden (WHW¹ en UWHW²).

Zie de voorlichting over het onderwerp "Laatste instroomcohort" op:

<https://duo.nl/zakelijk/hoger-onderwijs/nieuws/studentenadministratie/experiment-vraagfinanciering-aanvragen-voor-1-februari-2018.jsp>

Alleen wanneer de student in de voorafgaande studiejaren deelnam aan het VF-experiment kan deze de studie afronden onder de experimentvoorwaarden.

Heeft de student recht op wettelijk collegegeld?

Als een student zich inschrijft voor een opleiding in het kader van vraagfinanciering en niet het wettelijk collegegeld is verschuldigd, dan mag de instelling voor die student niet overgaan tot verlaging van het collegegeld op grond van de Subdieregeling vraagfinanciering.

Aan de instelling zal voor die inschrijving geen vouchersubsidie worden verstrekt.

In deze situatie wordt de inschrijving aangeleverd met "eerste inschrijving" = N

Is de VF inschrijving van student "aansluitend" op de uitschrijving van student bij dezelfde reguliere opleiding van de instelling?

Instelling controleert of er sprake is van "nieuwe instroom".

"Aansluitend" staat in deze gelijk aan een periode van minder dan vier weken tussen de inschrijfdatum van de student van de opleiding, die als experiment vraagfinanciering wordt aangeboden en de uitschrijfdatum van student voor dezelfde opleiding, die als regulier wordt aangeboden op dezelfde instelling.

Is er op de datum VF inschrijving sprake van een inschrijving van de student voor dezelfde reguliere opleiding op de vestiging van dezelfde instelling of voor een reguliere bekostigde opleiding waarvoor de student wettelijk collegegeld is verschuldigd?

Een voorwaarde voor de vouchersubsidie (bekostiging van de VF inschrijving) is dat de student niet is ingeschreven voor dezelfde reguliere opleiding op de vestiging van dezelfde instelling of voor een reguliere bekostigde opleiding in het hoger onderwijs waarvoor de student aanspraak maakt op het wettelijk collegegeld. Een instelling zal zich door de student moeten laten informeren over eventuele andere inschrijvingen aan reguliere opleidingen. Deze informatie is voor de instelling bepalend om te kunnen beoordelen of de inschrijving tot een vouchersubsidie kan leiden.

Eén van de achteraf controles van DUO (zie 4.4) is of er meerdere inschrijvingen tegelijkertijd zijn. Een gevolg kan zijn dat de instelling het collegegeld van de student niet mag verlagen met de vouchersubsidie. De instelling kan niet voldoen aan het bestedingsdoel van de vouchersubsidie. Dit kan reden tot terugvordering zijn.

Is er sprake van een VF inschrijving van de student bij dezelfde opleiding?

De student kan per opleiding voor maximaal twee modules tegelijkertijd ingeschreven staan. De instelling controleert of de student al voor een module is ingeschreven bij dezelfde opleiding bij deze instelling.

Is er voldoende studievoortgang?

De instelling ziet erop toe dat de student voldoende studievoortgang heeft geboekt in geval van inschrijving voor een volgende module. Student mag zich voor een tweede module van de opleiding bij dezelfde instelling inschrijven als de eerste module nog niet is afgerond, maar er wel voldoende studievoortgang is geboekt. Onder voldoende studievoortgang wordt verstaan het behalen van het volledig aantal punten van de voucher (te weten 30 punten). Echter, de instelling mag hier in individuele gevallen voor twee opeenvolgende modules van afwijken als zij vindt dat een student voldoende studievoortgang heeft geboekt en verwacht dat de resterende punten binnen een redelijke termijn behaald zullen worden.

¹ Wet op het hoger onderwijs en wetenschappelijk onderzoek

² Uitvoeringsbesluit WHW 2008

4.2. Beslisboom Inschrijving (controles door DUO)

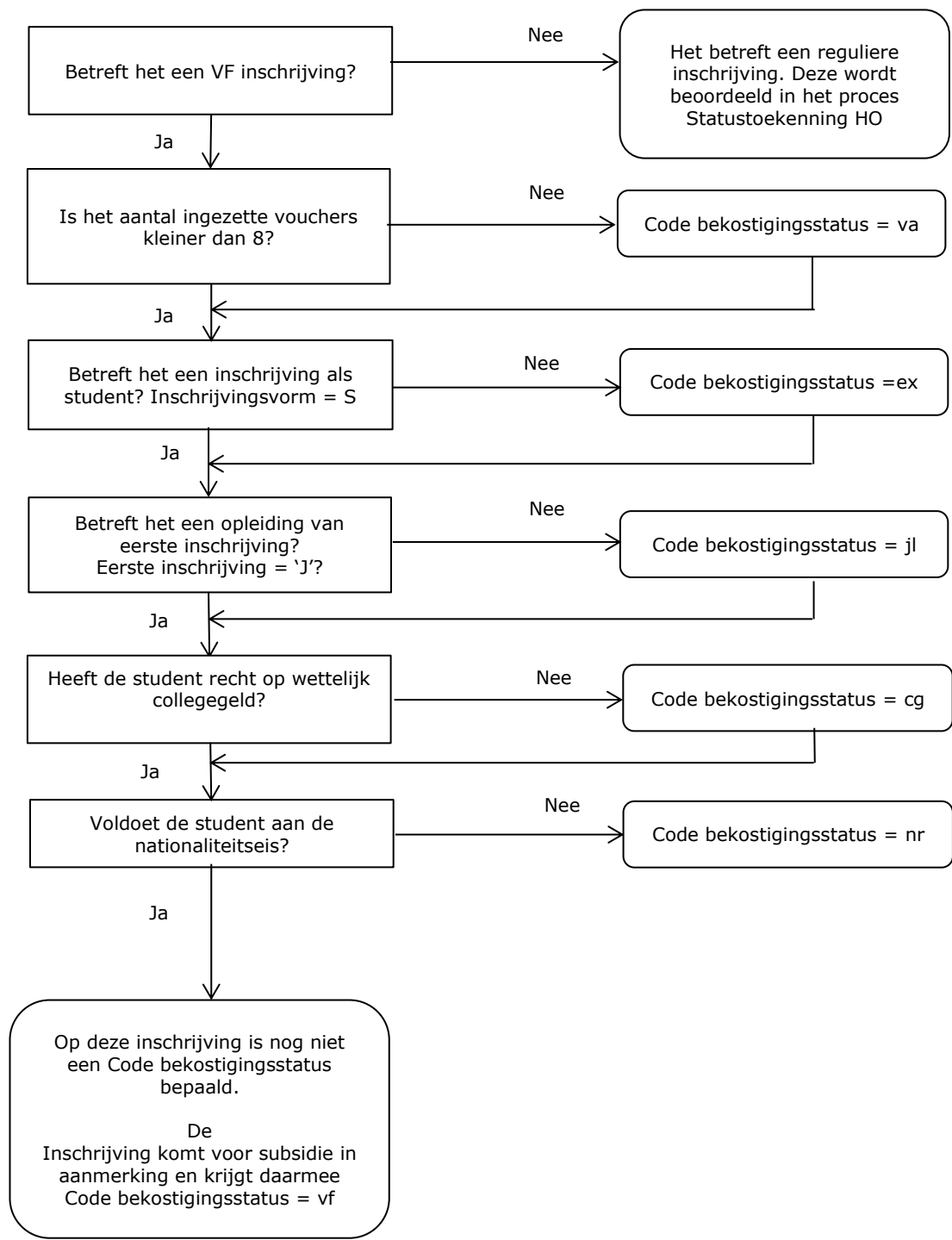

4.2.1 Toelichting beslisboom Inschrijving

Er wordt eerst bepaald of de inschrijving een reguliere of een VF inschrijving betreft.

Een reguliere inschrijving wordt niet in deze boom beoordeeld, maar in de reguliere beslisboom statustoekenning HO.

Een VF inschrijving doorloopt de gehele beslisboom. Krijgt de inschrijving gedurende de doorloop 1 of meerdere Code bekostigingsstatus(sen) mee dan bereikt de VF inschrijving niet de Code bekostigingsstatus = vf. De VF inschrijving komt dan niet voor subsidie in aanmerking.

Een inschrijving die voor subsidie in aanmerking komt heeft alleen de Code bekostigingsstatus = vf.

- Betreft het een VF inschrijving?

Ja, dan door met de beoordeling, anders naar beslisboom statustoekenning HO.

De inschrijving moet een opleiding in het kader van de vraagfinanciering betreffen.

Zie voor de betreffende ISAT-codes het "Addendum Programma van Eisen vraagfinanciering".

- Is het aantal eerder ingezette vouchers kleiner dan 8?

Maximaal 8 vouchers worden gesubsidieerd.

- Betreft het een inschrijving als student? Inschrijvingsvorm = S

In het duale onderwijs kan niet een inschrijvingsvorm = E voorkomen.

In het voltijd- en deeltijd onderwijs wel, maar de inschrijvingsvorm = E kan in het kader van de vraagfinanciering niet voorkomen (Besluit experiment vraagfinanciering hoger onderwijs).

- Betreft het een opleiding van eerste inschrijving? Eerste inschrijving = 'J'?

Als eerste inschrijving is "Nee", dan komt de inschrijving niet voor subsidie in aanmerking.

Zie voor de kenmerken van een opleiding van eerste inschrijving artikel 1.1 sub o van het uitvoeringsbesluit WHW. Eerste inschrijving is in ieder geval "Nee" wanneer een student zich voor dezelfde module voor een tweede maal heeft ingeschreven.

- Heeft de student recht op wettelijk collegegeld?

Het recht moet aanwezig zijn op de datum van de inschrijving VF.

- Voldoet de student aan de nationaliteitseis?

De student moet voldoen aan de nationaliteitseis op de datum van de inschrijving VF.

De betreffende persoon behoort tot een van de groepen van studerenden, bedoeld in artikel 2.2, eerste lid van de Wet studiefinanciering 2000 of is in het bezit van de Surinaamse nationaliteit.

- Op deze inschrijving is nog niet een Code bekostigingsstatus bepaald.

De Inschrijving komt voor subsidie in aanmerking en krijgt daarmee Code bekostigingsstatus = vf

Aan de inschrijving is ten tijde van de bevraging niet een Code bekostigingsstatus bepaald. De inschrijving voldoet daarmee aan de voorwaarden om voor subsidie vraagfinanciering in aanmerking te komen.

Een dergelijke inschrijving wordt voorzien van Code bekostigingsstatus = vf

4.3. Beslisboom Graad (controles DUO)

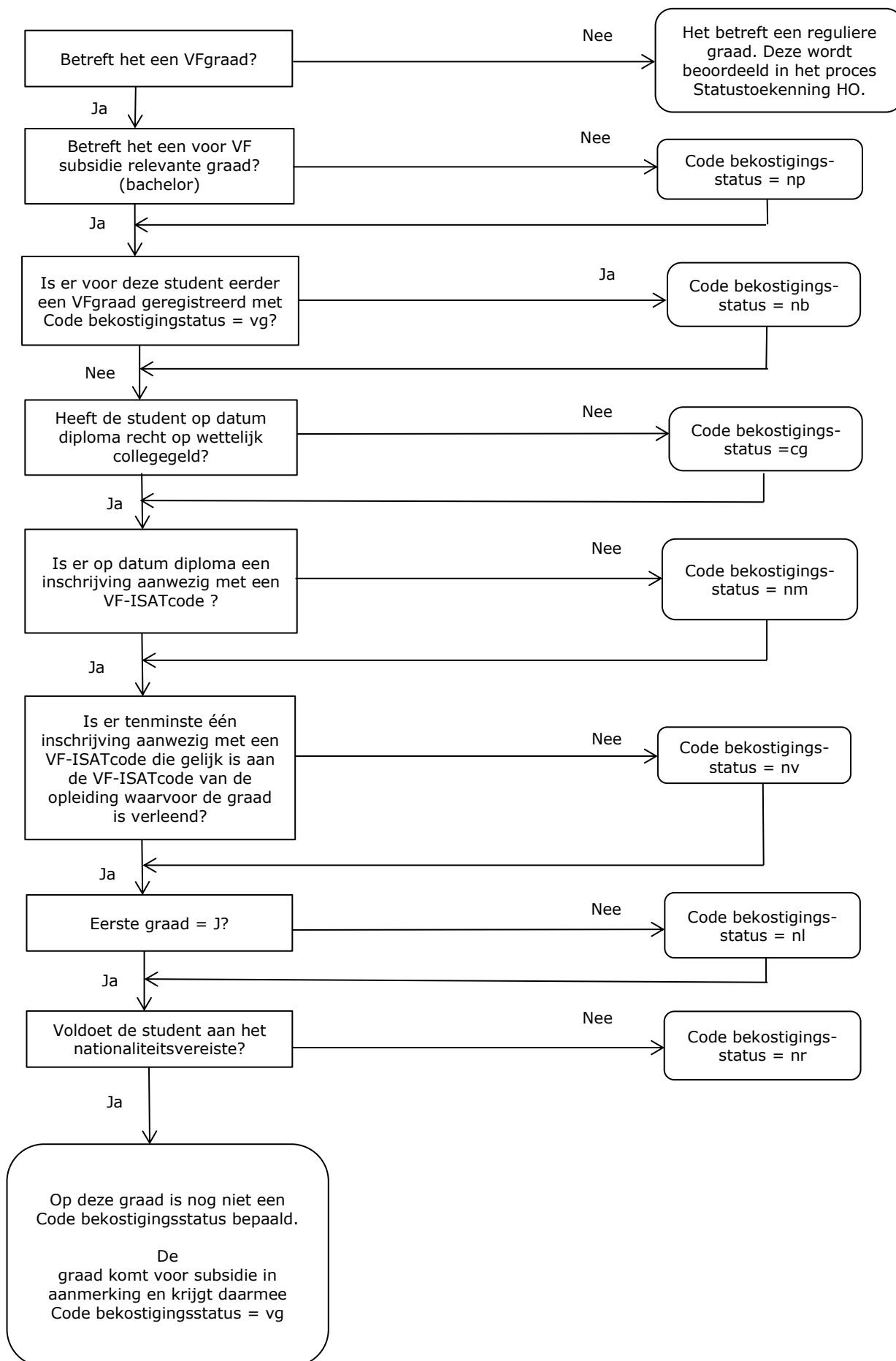

4.3.1 Toelichting beslisboom Graad

Er wordt eerst bepaald of het een reguliere of een VF graad betreft.

Een reguliere graad wordt niet in deze boom beoordeeld, maar in de reguliere beslisboom statustoekenning HO.

Een VF graad doorloopt de gehele beslisboom. Krijgt de graad gedurende de doorloop 1 of meerdere Code bekostigingsstatus(sen) mee dan bereikt de VF graad niet de Code bekostigingsstatus = vg. De VF graad komt dan niet voor subsidie in aanmerking.

Een graad die voor bekostiging in aanmerking komt heeft alleen code bekostigingsstatus vg.

- *Betreft het een VF graad (graad in een opleiding met een VF ISAT code)?*

Ja, dan door met de beoordeling, anders naar beslisboom statustoekenning HO.

De graad moet zijn verleend voor een opleiding in het kader van de vraagfinanciering.

Zie voor de betreffende ISAT-codes het "Addendum Programma van Eisen vraagfinanciering".

- *Betreft het een voor VF subsidie relevante graad?*

In het kader van het experiment vraagfinanciering komt alleen de Bachelorgraad voor VF subsidie in aanmerking.

De inschrijving in een VF AD-opleiding kan leiden tot een voucher maar een AD graad komt niet voor subsidie in aanmerking (ook regulier wordt een AD graad niet bekostigd).

- *Is er voor deze student eerder een VF graad geregistreerd met Code bekostigingsstatus = vg ?*

Binnen het experiment vraagfinanciering wordt per student slechts éénmaal de subsidie voor een verleende graad verstrekt.

- *Heeft de student op datum diploma recht op wettelijk collegegeld?*

Het recht moet aanwezig zijn op de datum van de graadverlening (diploma) VF.

- *Is er op datum diploma een inschrijving aanwezig met een VF-ISATcode ?*

De persoon moet als student zijn ingeschreven in een vf-opleiding op de datum van diploma en die inschrijving moet voldoen aan de studentvoorwaarden.

- *Is er tenminste één inschrijving aanwezig met een VF-ISATcode die gelijk is aan de VF-ISATcode van de opleiding waarvoor de graad is verleend?*

Er moet tenminste één voorkomen zijn van een inschrijving, die voldoet aan de studentvoorwaarden, in een vf-module die behoort tot de vf -opleiding waarvoor de graad is verleend.

Zo nee, dan niet bekostigen.

- *Eerste graad = J?*

Ingeval de student meerdere graden heeft behaald, bepalen de instellingen onderling welke graad als eerste graad is "Ja" wordt aangeleverd.

- *Voldoet de student aan het nationaliteitsvereiste?*

De student moet op datum diploma voldoen aan de nationaliteitseis.

De betreffende persoon behoort tot een van de groepen van studerenden, bedoeld in artikel 2.2, eerste lid van de Wet studiefinanciering 2000 of is in het bezit van de Surinaamse nationaliteit.

- *Op deze graad is nog niet een Code bekostigingsstatus bepaald.*

De graad komt voor subsidie in aanmerking en krijgt daarmee Code bekostigingsstatus = vg

Aan de graad is ten tijde van de bevraging niet een Code bekostigingsstatus bepaald. De graad voldoet daarmee aan de voorwaarden om voor subsidie vraagfinanciering in aanmerking te komen. Een dergelijke graad wordt voorzien van Code bekostigingsstatus = vg

4.4 DUO controles achteraf

Wanneer een VF inschrijving of een VF graad wordt aangeleverd, zijn er enkele controles die door DUO niet op dat moment kunnen worden uitgevoerd, maar wel op een later moment. Dit heeft onder meer te maken met het tijdpad van de aanlevering van de reguliere inschrijvingen en graden.

DUO voert controles uit op, in ieder geval, de volgende onderdelen:

- Nieuwe instroom

VF inschrijving wordt getoetst aan voorafgaande inschrijvingen in dezelfde reguliere opleiding bij dezelfde instelling.

- Meerdere inschrijvingen tegelijkertijd

Er wordt gecontroleerd of er een reguliere inschrijving is naast de VF inschrijving.

- Meerdere VF inschrijvingen tegelijkertijd

Er mogen niet meer dan twee VF inschrijvingen tegelijkertijd zijn bij dezelfde opleiding.

5. Diversen

5.1 Nationaliteiten en verblijfsdocumenten

Om te bepalen of een instelling de student voor bekostiging in aanmerking kan laten komen moet er aan een aantal voorwaarden worden voldaan, waaronder de nationaliteitsvoorwaarde.

Dit onderwerp wordt uitgebreid beschreven in hoofdstuk 22 van het programma van eisen.

Bij vragen met betrekking tot verblijfsdocumenten kan contact worden opgenomen met DUO, e-mailadres nationaliteit@duo.nl of de Nederlandse Immigratie- en Naturalisatiedienst (IND) van het Ministerie van Justitie.

5.2 Overzicht Codes bekostigingsstatus

| Status | Omschrijving |
|--------|---|
| cg | Student voldoet niet aan de voorwaarden voor wettelijk collegegeld |
| ex | Het betreft een extraneus-inschrijving. |
| jl | Het betreft geen opleiding van 'eerste inschrijving' ('eerste inschrijving' is 'N'). |
| nb | Niet bekostigd i.v.m. eerder behaalde graad/graden |
| nl | Aangeleverd met de markering om niet te bekostigen. |
| nm | Graad zonder bijbehorende op datum diploma bekostigde VF inschrijving |
| np | Het betreft een behaalde graad die niet voor bekostiging in aanmerking komt (Opleidingsfase = P of D of A). |
| nr | De student voldoet niet aan het nationaliteitsvereiste. |
| nv | Graad zonder bekostigde VF inschrijving met een zelfde opleidingscode |
| va | De student heeft het toegestane aantal bekostigde VF inschrijvingen verbruikt |
| vf | De VF inschrijving wordt bekostigd |
| vg | De VF graad wordt bekostigd |